

証券投資:リスクと役立つ知識



平成 20 年 1 月

(平成 20 年 1 月 15 日正午現在)

三井住友アセットマネジメント株式会社
チーフエコノミスト

宅 森 昭 吉

Akiyoshi Takumori

(日本証券アナリスト協会検定会員)

証券投資：リスクと役立つ知識

証券投資は相場変動等のリスクを伴います。リスクを回避し、リターンの向上を図るためには分散投資等の各種手法とともに、金融・経済情勢の的確な見通しが重要です。身近で役立つ経済予測手法もご紹介します。

証券投資のリスクとは、「将来、どれだけ得をするのか、どれだけ損をするのか」が確定していないことを意味します。リスクとは、一般的に「ある事象の変動性に関する不確実性」のことで、予想通りにいかない可能性のことです。証券投資におけるリスクは、分散投資を行うことによってある程度低減させることが可能です。

株式投資を例にとると、単一銘柄に投資を行っている場合、その銘柄の持つ固有のリスクなどのために、不確実性が高くなる場合があります。しかし、投資先を分散することによって個別銘柄のリスクを和らげることができます。

但し、この例の場合、分散投資をしても市場平均である東証株価指数（TOPIX：東京証券取引所第一部上場株式銘柄を対象として、同取引所が算出・公表している株価指数）の価格変動リスクは残ります。さらに国際分散投資などの場合でも世界経済全体が変動することのリスクは残ります。

債券投資などの場合、信用リスクを判断する場合、一般人にとって格付け会社の「信用格付け」などをものさしにすることができます。

株式市場や債券市場などの市場に投資することによって生じる市場リスクには、債券を満期前に売却する時にその債券の市場価格が金利変動の影響により変動する金利リスクや、外貨建ての金融商品には為替変動によって予期せぬ損益が生じる為替リスクがありますが、価格変動リスクが代表的なものです。

証券投資の価格変動リスクを少しでも回避のためには、先行きの景気などを少しでも正確に予測するための道具を活用することも必要です。

こうした業務を専門的な知識を持って行っているのが証券アナリストです。

ここでは、①誰にでもできる経済指標予測手法や、②誰でも利用可能で役に立つ最近つくられた景気調査である、内閣府『景気ウォッチャー調査』、経済企画協会『ESPフォーキャスト調査』、などを紹介しようと思います。それらが、参加者ひとりひとりの証券投資や景気判断のものさしになれば幸いです。

家計の金融資産の残高

| | | 年末 | | | | | | | | | | 2006年末 残高兆円 |
|----------------|----------|-------|-------|-------|-------|-------|-------|-------|-------|-------|-------|----------------|
| | | 1997 | 1998 | 1999 | 2000 | 2001 | 2002 | 2003 | 2004 | 2005 | 2006 | |
| 残高兆円 | | 1,327 | 1,328 | 1,423 | 1,427 | 1,407 | 1,384 | 1,409 | 1,434 | 1,509 | 1,541 | |
| 構成 比 (%) | 現金預金 | 524 | 548 | 528 | 532 | 548 | 565 | 560 | 549 | 519 | 505 | 779 |
| | 債券 | 58 | 51 | 43 | 40 | 37 | 30 | 25 | 27 | 28 | 28 | 43 |
| | 投資信託 | 1.9 | 20 | 21 | 24 | 23 | 21 | 23 | 25 | 34 | 43 | 66 |
| | 株式出資金 | 87 | 63 | 106 | 92 | 73 | 62 | 73 | 83 | 114 | 119 | 183 |
| | 保険・年金準備金 | 25.9 | 26.8 | 25.7 | 26.3 | 26.9 | 27.2 | 26.8 | 26.6 | 25.9 | 25.9 | 399 |
| | その他 | 5.2 | 50 | 46 | 50 | 51 | 50 | 51 | 50 | 47 | 46 | 71 |

(出所)日本銀行

家計の資産構成(2007年9月末)

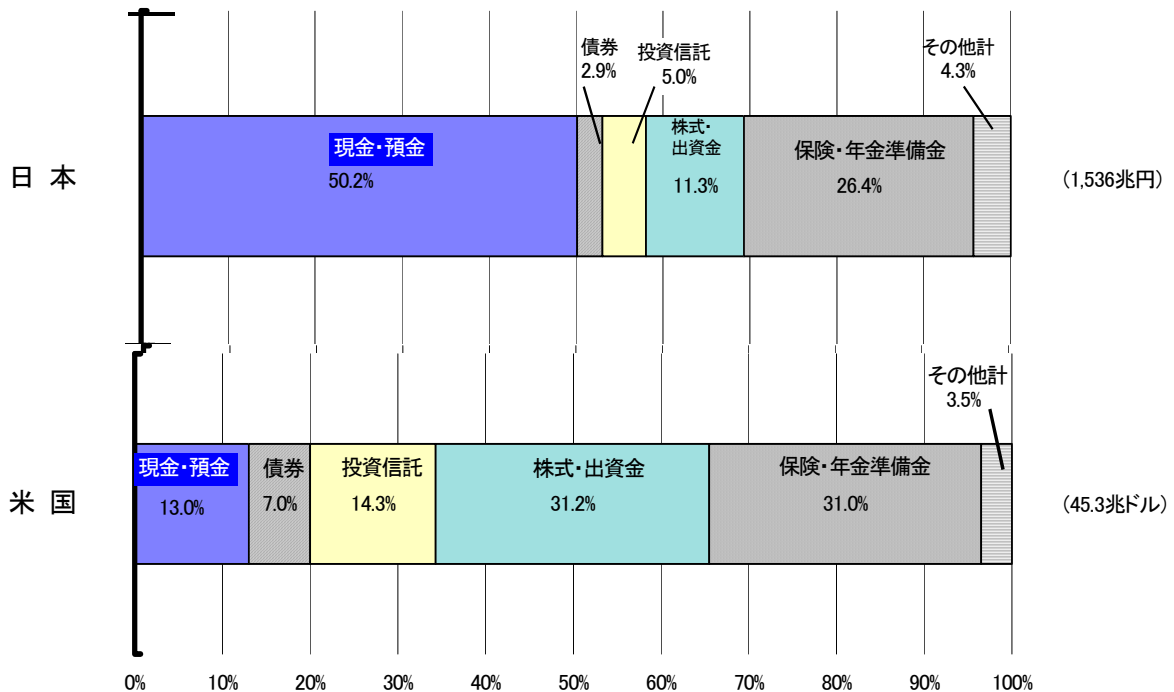

(出所)日本銀行「資金循環の日米比較(2007年3Q)」

日銀短観とロイター短観(200・400社ベース)
(大企業)の業況判断D I 比較

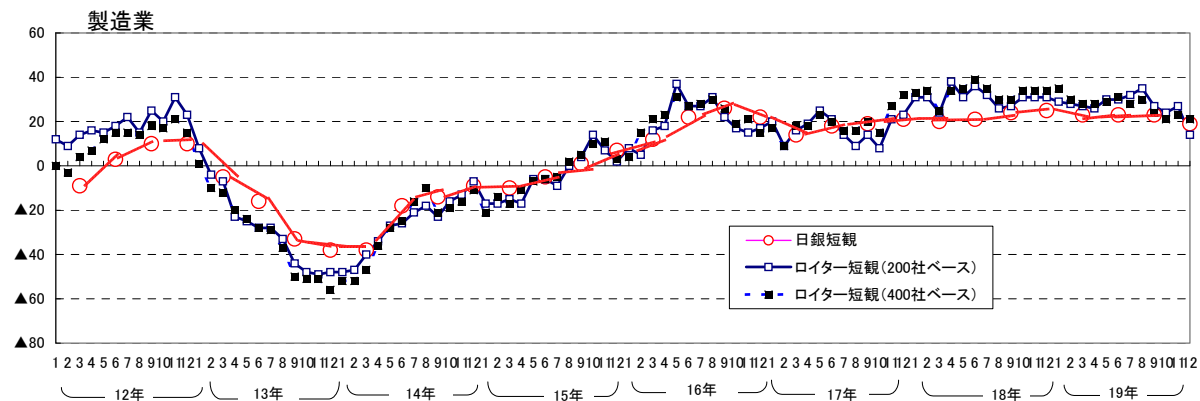

* H13年4月分まで191社・391社ベース、H13年5月分は145社・400社ベース、6月分から200社・400社ベース。

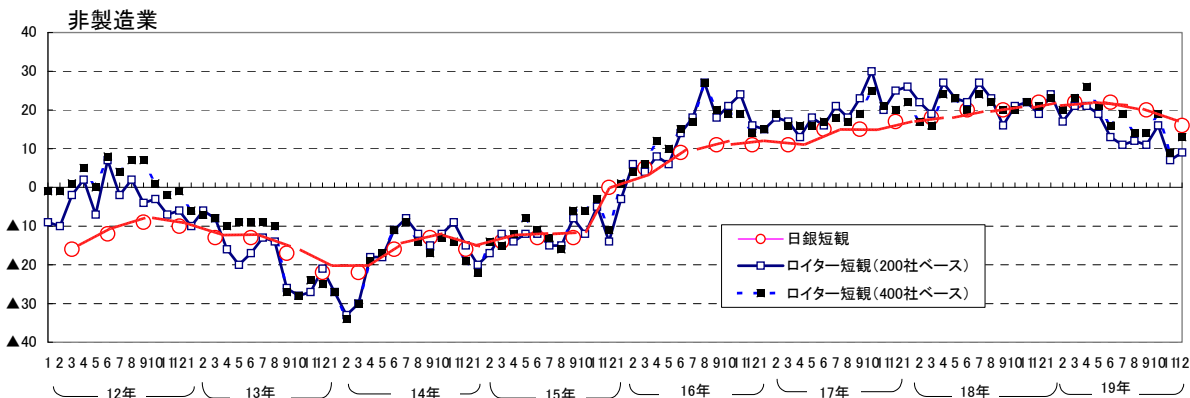

(出所)日本銀行、ロイター

日銀短観・全国企業大企業の業況判断D I

(「良い」-「悪い」%、()内は1期前調査時予測)

| | 17年 12月 | 18年 3月 | 6月 | 9月 | 12月 | 19年 3月 | 6月 | 9月 | 12月 | 20年 3月 |
|--------------|--------------|--------------|--------------|--------------|--------------|--------------|--------------|--------------|--------------|-----------|
| 大企業・製造業 | (+18) +21 | (+19) +20 | (+22) +21 | (+22) +24 | (+21) +25 | (+22) +23 | (+20) +23 | (+22) +23 | (+19) +19 | (+15) |
| <下段-上段> | +3 | +1 | ▲1 | +2 | +4 | +1 | +3 | +1 | +0 | |
| 大企業・非製造業 | (+16) +17 | (+17) +18 | (+19) +20 | (+21) +20 | (+21) +22 | (+21) +22 | (+23) +22 | (+23) +20 | (+21) +16 | (+15) |
| <下段-上段> | +1 | +1 | +1 | ▲1 | +1 | +1 | ▲1 | ▲3 | ▲5 | |
| 大企業・製造業「悪い」 | 8 (6) | 10 (6) | 8 (6) | 7 (5) | 7 (6) | 8 (6) | 7 (6) | 7 (5) | 9 (6) | (8) |
| 大企業・非製造業「悪い」 | 7 (5) | 7 (5) | 6 (5) | 6 (4) | 6 (5) | 8 (5) | 6 (5) | 7 (4) | 9 (4) | (7) |

(出所)日本銀行

内閣府：実質GDP成長率と主な項目

| | 18年度P | | 18年度R | | 18年 | 19年 | 4-6月期 | 7-9月期 |
|---------------------|---------|--------------|---------|--------------|---------------------|---------------------|-----------------------|---------------------|
| | 前年度 | 名目シェア (%) | 前年度 | 名目シェア (%) | 10~12月期 | 1-3月期 | | |
| 実質GDP | 2.0 | 100.0 | 2.3 | 100.0 | 1.3 (5.3) 2.3 | 0.8 (3.3) 2.8 | ▲0.5 (▲1.8) 1.6 | 0.4 (1.5) 1.9 |
| 民間最終消費支出 | 0.7 | 56.6 | 1.7 | 56.9 | 1.2 1.6 | 0.6 1.7 | 0.2 1.2 | 0.3 2.3 |
| 民間住宅 | 0.4 | 3.7 | 0.2 | 3.7 | 1.9 0.6 | ▲1.6 ▲0.9 | ▲3.8 ▲2.6 | ▲7.9 ▲11.3 |
| 民間企業設備 | 7.7 | 15.9 | 5.6 | 15.8 | 1.9 7.0 | ▲0.4 7.1 | ▲1.7 0.1 | 1.1 0.8 |
| 民間在庫品 [寄与度] | [0.0] | 0.2 | [0.2] | 0.4 | [▲0.0] [0.2] | [0.0] [0.1] | [▲0.1] [0.0] | [▲0.1] [▲0.2] |
| 政府最終消費支出 | 0.9 | 17.9 | 0.1 | 17.6 | ▲0.3 0.0 | 0.2 0.8 | 0.3 0.5 | 0.2 0.4 |
| 公的固定資本形成 | ▲9.6 | 4.3 | ▲9.2 | 4.1 | 3.0 ▲10.3 | 4.9 ▲4.3 | ▲4.6 ▲2.4 | ▲2.3 ▲0.1 |
| 公的在庫品増加 [寄与度] | [▲0.0] | 0.0 | [▲0.0] | 0.0 | [0.0] [0.0] | [▲0.0] [0.0] | [0.0] [0.0] | [▲0.0] [0.0] |
| 財・サービスの純輸出 [寄与度] | [0.8] | 1.4 | [0.8] | 1.4 | [0.2] [0.7] | [0.4] [0.8] | [0.1] [1.0] | [0.5] [1.1] |
| 輸出 | 8.2 | 16.4 | 8.2 | 16.4 | 1.0 6.4 | 3.2 7.2 | 1.0 7.5 | 2.6 8.0 |
| 輸入 | 3.4 | 15.0 | 3.0 | 15.0 | ▲0.3 2.2 | 1.0 1.7 | 0.7 1.3 | ▲0.2 1.2 |
| GDPデフレーター (前年比%) | ▲0.7 | - | ▲0.7 | - | ▲0.6 | ▲0.4 | ▲0.4 | ▲0.4 |
| 名目GDP | 1.3 | - | 1.6 | - | 1.3 (5.1) 1.7 | 0.5 (2.1) 2.4 | ▲0.5 (▲1.8) 1.2 | 0.2 (0.7) 1.4 |

注) 上段：前期比、()内は前期比年率、下段：前年同期比。[]内は上段：前期比寄与度、下段：前年同期比寄与度。
* 19年7~9月期第2次速報値現在。

(出所)内閣府

米国GDPベース実質個人消費支出

(2000年基準、億ドル%)

| | 7~9月期 | | | 10~12月期へのゲタ(前期比年率) +1.17<+0.29> | | | | | | |
|----------------------------|------------------|------------------|------------------|------------------------------------|------------------|-------------------|------|------|------|--|
| GDP統計実質 個人消費支出 | 83,022 | | | 同 GDP寄与度 +0.83<+0.20> | | | | | | |
| | 7月 | 8月 | 9月 | 10月 | 11月 | ケース | A | B | C | |
| 月次統計実質 個人消費支出 前月比(%) | 82,720 (+0.3) | 83,084 (+0.4) | 83,264 (+0.2) | 83,334 (+0.1) | 83,789 (+0.5) | 12月前月比 | 0.0 | +0.2 | +0.4 | |
| | | | | | | 10~12月期の 前期比年率 | +3.0 | +3.3 | +3.5 | |
| | | | | | | GDP寄与度 | +2.1 | +2.3 | +2.5 | |

* <>内は4~6月期から7~9月期へのゲタ。7~9月期の対GDP寄与度、年率+2.0%。

消費総合指数と関連データの直近の動き

(()内は前期・月比%)

| | 19年 4～6月期 | 7月 | 8月 | 9月 | 7～9月期 | 10月 | 11月 |
|-------------------------------------|-----------------|-----------------|------------------|-----------------|-----------------|-----------------|-----------------|
| 消費総合指数 実質 (2000年=100) | 109.7 (+0.2) | 109.1 (▲0.3) | 110.9 (+1.6) | 109.9 (▲0.8) | 110.1 (+0.4) | 110.1 (+0.1) | 110.3 (+0.3) |
| 消費水準指数・二人以上世帯 (農林漁家世帯除く) | 99.0 (▲0.4) | 97.8 (▲0.8) | 98.1 (+0.3) | 97.4 (▲0.7) | 97.8 (▲1.2) | 99.6 (+2.3) | 98.0 (▲1.6) |
| (2005年 =100) 勤労者世帯 (農林漁家世帯除く) | 97.4 (▲0.2) | 98.1 (+1.2) | 98.9 (+0.8) | 98.1 (▲0.8) | 98.4 (+1.0) | 100.1 (+2.0) | 97.3 (▲2.8) |
| 乗用車販売台数 (季調値) | (▲3.2) | (▲3.7) | (+9.6) | (▲3.9) | (▲0.0) | (+6.2) | (+0.6) |
| 耐久消費財出荷指数 (2000年=100) | 118.6 (+1.4) | 112.4 (▲7.3) | 128.0 (+13.9) | 122.4 (▲4.4) | 120.9 (+1.9) | 126.1 (+3.0) | 123.0 (▲2.5) |
| 非耐久消費財出荷指数 (2000年=100) | 91.6 (▲1.3) | 89.9 (▲1.2) | 94.1 (+4.7) | 92.0 (▲2.2) | 92.0 (+0.4) | 91.7 (▲0.3) | 91.2 (▲0.5) |

*消費総合指数は1月9日現在。
(出所)内閣府等

最近の消費総合指数と 民間最終消費支出の前期比の動き

(季節調整済、実質、%)

| | 消費総合指数 | 民間最終消費支出 |
|-------------|--------|----------|
| 2002年 4～6月期 | 0.4 | 0.7 |
| 7～9月期 | 0.6 | 0.6 |
| 10～12月期 | 0.0 | ▲0.3 |
| 2003年 1～3月期 | ▲0.3 | ▲0.1 |
| 4～6月期 | 0.2 | ▲0.2 |
| 7～9月期 | 0.5 | 0.3 |
| 10～12月期 | 0.9 | 1.2 |
| 2004年 1～3月期 | 0.3 | 0.5 |
| 4～6月期 | 0.0 | 0.1 |
| 7～9月期 | 0.6 | 0.3 |
| 10～12月期 | ▲0.9 | ▲0.5 |
| 2005年 1～3月期 | 1.1 | 0.4 |
| 4～6月期 | 1.0 | 1.0 |
| 7～9月期 | 1.0 | 0.5 |
| 10～12月期 | 0.6 | 0.6 |
| 2006年 1～3月期 | 0.0 | 0.6 |
| 4～6月期 | 0.4 | 0.8 |
| 7～9月期 | ▲0.6 | ▲0.9 |
| 10～12月期 | 0.7 | 1.2 |
| 2007年 1～3月期 | 1.0 | 0.6 |
| 4～6月期 | 0.2 | 0.2 |
| 7～9月期 | 0.4 | 0.3 |

実質輸出入

(季節調整済、2000年=100)

| | 実質輸出 | 実質輸入 | 実質貿易収支 |
|---------|-------|-------|--------|
| 2007/6月 | 151.9 | 134.3 | 220.3 |
| 7 | 153.8 | 136.4 | 221.4 |
| 8 | 164.5 | 133.0 | 286.4 |
| 9 | 158.9 | 132.2 | 262.3 |
| 10 | 159.7 | 131.2 | 270.2 |
| 11 | 162.3 | 133.6 | 273.2 |

(注) 財務省作成の通関輸出入金額(円ベース)を日本銀行作成の輸出入物価指数(円ベース)で各々実質化し、X-12-ARIMAによる季節調整を施した後、指数化したもの。

実質貿易収支は、実質輸出と実質輸入の差を指数化したもの。
* 10～11月分平均の7～9月分平均比 輸出+1.2%(同年率+5.0%)
輸入▲1.1%(同年率▲4.3%)

(出所)日本銀行

* 消費総合指数は2008年1月9日現在
(出所)内閣府

景気ウォッチャー

景気ウォッチャー調査 現状判断DI(方向性)と日経平均株価の推移

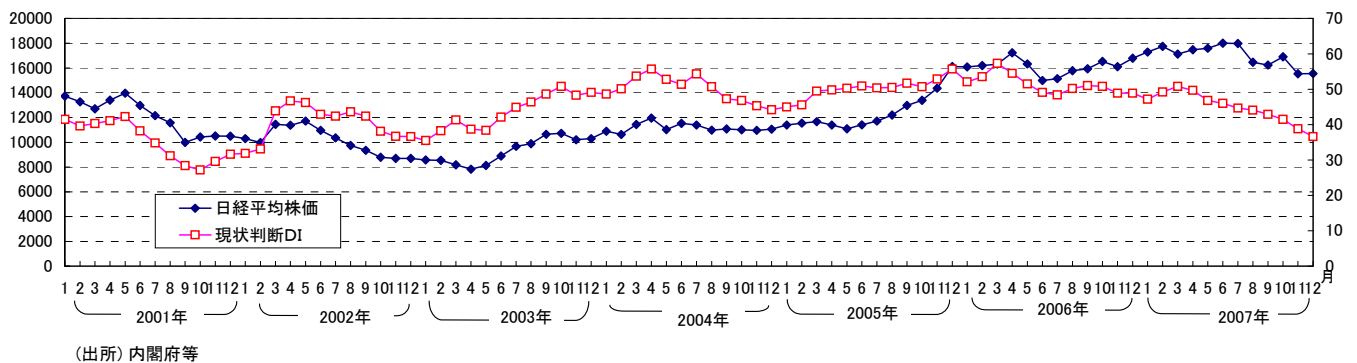

内閣府：景気ウォッチャー調査：
2～3か月先の景気の先行きに対する方向性

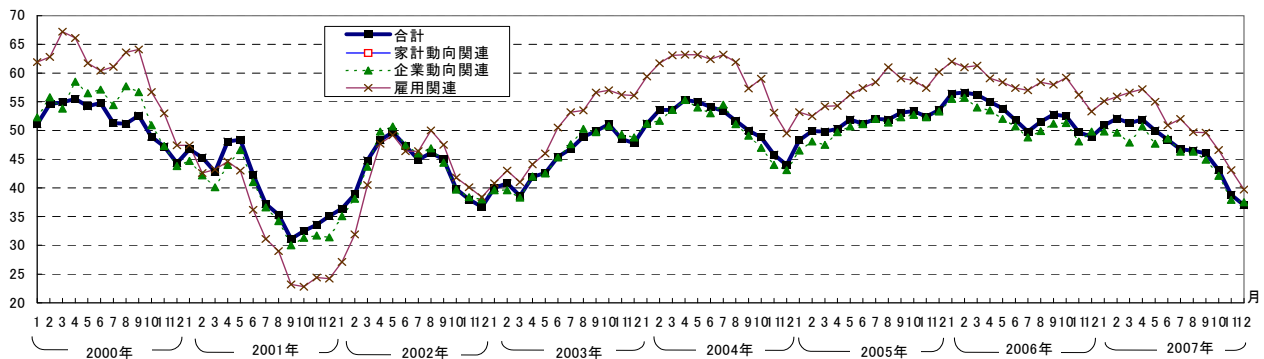

景気ウォッチャー調査：現状判断DI(方向性)季節調整値

| 年 \ 月 | 1 | 2 | 3 | 4 | 5 | 6 | 7 | 8 | 9 | 10 | 11 | 12 |
|-------|------|------|------|------|------|------|------|------|------|------|------|------|
| 2000 | 49.3 | 50.0 | 49.9 | 50.0 | 47.6 | 48.1 | 49.1 | 48.8 | 49.7 | 50.1 | 48.5 | 46.7 |
| 2001 | 45.0 | 40.6 | 36.6 | 37.4 | 40.3 | 36.8 | 33.9 | 31.1 | 29.4 | 29.1 | 31.6 | 33.2 |
| 2002 | 34.3 | 33.8 | 40.1 | 42.9 | 44.2 | 41.5 | 41.4 | 43.4 | 43.6 | 40.4 | 38.8 | 38.4 |
| 2003 | 37.9 | 39.0 | 38.1 | 35.9 | 37.0 | 41.2 | 44.2 | 46.1 | 49.6 | 53.2 | 50.6 | 51.3 |
| 2004 | 51.4 | 50.7 | 50.0 | 52.3 | 51.4 | 50.7 | 53.8 | 50.4 | 47.8 | 48.0 | 47.1 | 46.0 |
| 2005 | 47.2 | 46.0 | 46.4 | 47.1 | 49.3 | 50.7 | 50.3 | 50.3 | 52.0 | 51.7 | 54.5 | 57.7 |
| 2006 | 54.3 | 53.8 | 54.0 | 51.9 | 50.8 | 49.1 | 48.6 | 50.2 | 51.2 | 51.5 | 50.1 | 50.5 |
| 2007 | 49.0 | 49.5 | 47.9 | 47.4 | 46.2 | 46.1 | 45.1 | 44.2 | 43.0 | 42.0 | 39.6 | 37.8 |

(出所)内閣府のデータを三井住友アセットマネジメントCEがX-11で季節調整

景気ウォッチャー調査(平成19年11月・12月)

(%)

| | 景気の現状判断DI (水準) | | 景気の現状判断DI (方向性) | | 景気の先行き判断DI (2~3月先) (方向性) | |
|--------|-------------------|------|--------------------|------|--------------------------------|------|
| | 11月 | 12月 | 11月 | 12月 | 11月 | 12月 |
| | 合計 | 38.4 | 36.4 | 38.8 | 36.6 | 38.8 |
| 家計動向関連 | 36.8 | 35.1 | 38.4 | 36.5 | 38.4 | 36.4 |
| 小売関連 | 36.5 | 32.5 | 38.1 | 34.5 | 37.2 | 35.5 |
| 飲食関連 | 33.3 | 37.6 | 38.1 | 39.1 | 42.9 | 31.5 |
| サービス関連 | 39.1 | 41.3 | 40.4 | 41.0 | 40.6 | 39.6 |
| 住宅関連 | 33.0 | 30.3 | 32.7 | 33.8 | 34.5 | 37.8 |
| 企業動向関連 | 40.6 | 38.6 | 38.8 | 36.5 | 37.9 | 37.5 |
| 製造業 | 43.4 | 40.3 | 41.6 | 38.0 | 37.4 | 37.7 |
| 非製造業 | 36.9 | 35.7 | 35.6 | 34.1 | 38.1 | 37.3 |
| 雇用関連 | 44.4 | 39.7 | 41.9 | 37.5 | 43.1 | 39.7 |

(出所)内閣府

内閣府：景気ウォッチャー調査：分野・業種別景気の現状判断(方向性)

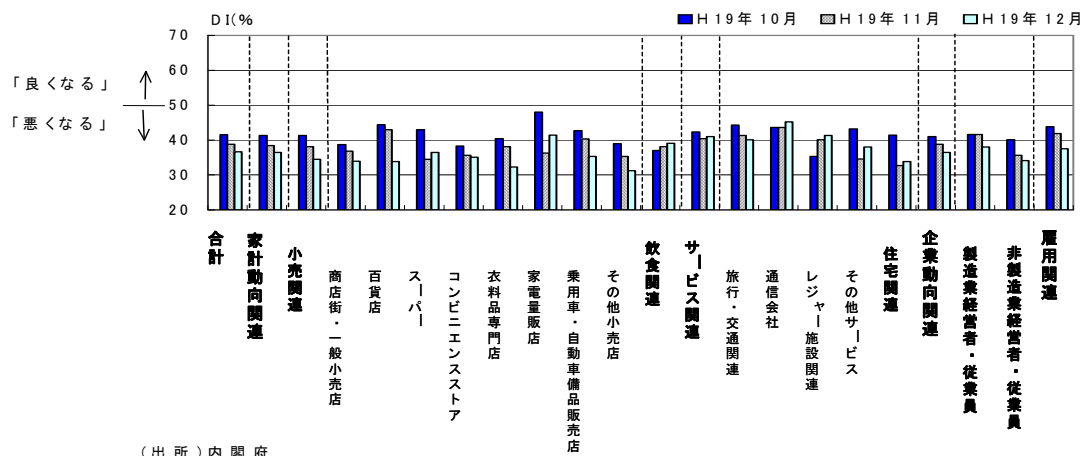

景気ウォッチャー調査：地域別景気の現状判断(方向性)

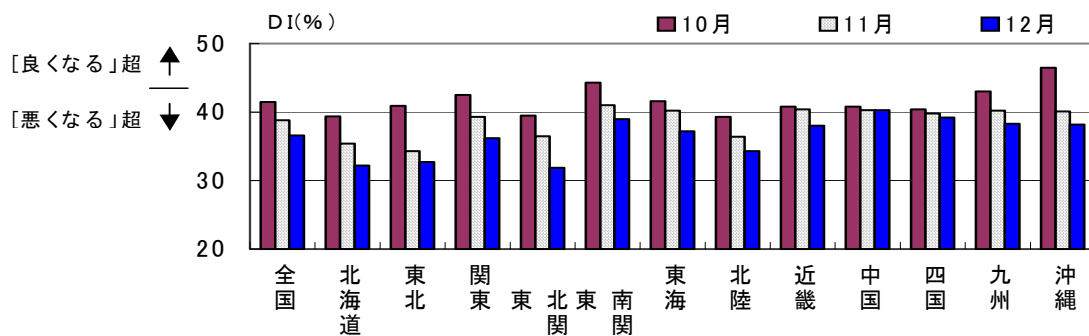

内閣府 景気ウォッチャー調査 公表日と変化方向

| | 2000年 | 2001年 | 2002年 | 2003年 | 2004年 | 2005年 | 2006年 | 2007年 |
|-----|----------|----------|----------|----------|----------|---------|----------|----------|
| 1月 | 2/21 ー | 2/15 ● | 2/12 (○) | 2/10 ● | 2/9 (●) | 2/8 (○) | 2/8 ● | 2/8 ● |
| 2月 | 3/16 ○ | 3/13 ● | 3/11 ○ | 3/10 ○ | 3/8 ○ | 3/8 (○) | 3/8 ○ | 3/8 ○ |
| 3月 | 4/21 ○ | 4/12 (○) | 4/8 ○ | 4/8 ○ | 4/8 ○ | 4/8 ○ | 4/10 ○ | 4/9 ○ |
| 4月 | 5/19 (△) | 5/17 (○) | 5/14 ○ | 5/13 ● | 5/14 ○ | 5/13 ○ | 5/12 ● | 5/10 ● |
| 5月 | 6/15 ● | 6/14 ○ | 6/10 (●) | 6/9 (●) | 6/8 ● | 6/8 ○ | 6/8 ● | 6/8 ● |
| 6月 | 7/17 (●) | 7/12 ● | 7/8 ● | 7/8 ○ | 7/8 ● | 7/8 ○ | 7/10 ● | 7/9 (●) |
| 7月 | 8/21 (○) | 8/10 ● | 8/8 (●) | 8/8 ○ | 8/9 ○ | 8/8 (●) | 8/8 ● | 8/8 ● |
| 8月 | 9/18 ● | 9/13 ● | 9/10 ○ | 9/8 ○ | 9/8 ● | 9/8 (○) | 9/8 ○ | 9/10 (●) |
| 9月 | 10/17 ● | 10/12 ● | 10/8 ● | 10/8 ○ | 10/8 ● | 10/11 ○ | 10/10 ○ | 10/9 ● |
| 10月 | 11/17 ● | 11/12 ● | 11/11 ● | 11/11 ○ | 11/9 (●) | 11/9 ● | 11/9 (●) | 11/8 ● |
| 11月 | 12/14 ● | 12/11 ○ | 12/9 ● | 12/8 ● | 12/8 ● | 12/8 ○ | 12/8 ● | 12/10 ● |
| 12月 | 1/18 (●) | 1/17 ○ | 1/16 (●) | 1/15 (○) | 1/14 ● | 1/13 ○ | 1/12 (△) | 1/11 ● |

()・・・1ポイント未満

| | |
|---|-----------------|
| ○ | : 現状判断DI(方向性)改善 |
| △ | : " 保合 |
| ● | : " 悪化 |

| DITレンド転換 判明日 | 日経平均 | 売買 シグナル | 前回転換日からの 差分(円) |
|-----------------|----------|------------|-------------------|
| ① 2000 6.15 | 16338.70 | (売) | - |
| ② 2001 6.14 | 12846.66 | (買) | +3,492.04 |
| ③ 7.12 | 12407.95 | (売) | ▲438.71 |
| ④ 12.11 | 10473.91 | (買) | +1934.04 |
| ⑤ 2002 7.8 | 10769.20 | (売) | +295.29 |
| ⑥ 9.10 | 9309.31 | (買) | +1,459.89 |
| ⑦ 10.8 | 8708.90 | (売) | ▲600.41 |
| ⑧ 2003 3.10 | 8042.26 | (買) | +666.64 |
| ⑨ 5.13 | 8190.26 | (売) | +148.00 |
| ⑩ 7.8 | 9898.72 | (買) | ▲1,708.46 |
| ⑪ 12.8 | 10045.34 | (売) | +146.62 |
| ⑫ 2004 3.8 | 11502.86 | (買) | ▲1,457.52 |
| ⑬ 6.8 | 11521.93 | (売) | +19.07 |
| ⑭ 8.9 | 10908.70 | (買) | +613.23 |
| ⑮ 9.8 | 11279.19 | (売) | +370.49 |
| ⑯ 2005 4.8 | 11874.95 | (買) | ▲595.56 |
| ⑰ 11.9 | 14072.20 | (売) | +2,197.25 |
| ⑱ 12.8 | 15183.36 | (買) | ▲1,111.16 |
| ⑲ 2006 2.8 | 16272.68 | (売) | +1,089.32 |
| ⑳ 3.8 | 15627.49 | (買) | +645.19 |
| ㉑ 5.12 | 16601.78 | (売) | +974.29 |
| ㉒ 9.8 | 16080.46 | (買) | +521.32 |
| ㉓ 12.8 | 16417.82 | (売) | +337.36 |
| ㉔ 2007 3.8 | 17090.31 | (買) | ▲672.49 |
| ㉕ 5.10 | 17736.96 | (売) | +646.65 |
| 合計 | | | +8,635.02 |
| (2008.1.11) | 14110.79 | | (+3626.17) |

(出所)内閣府等

身近なデータ

オリンピックのメダル獲得率(参加日本人選手に対するメダル数)と
当該年の実質経済成長率と景気局面

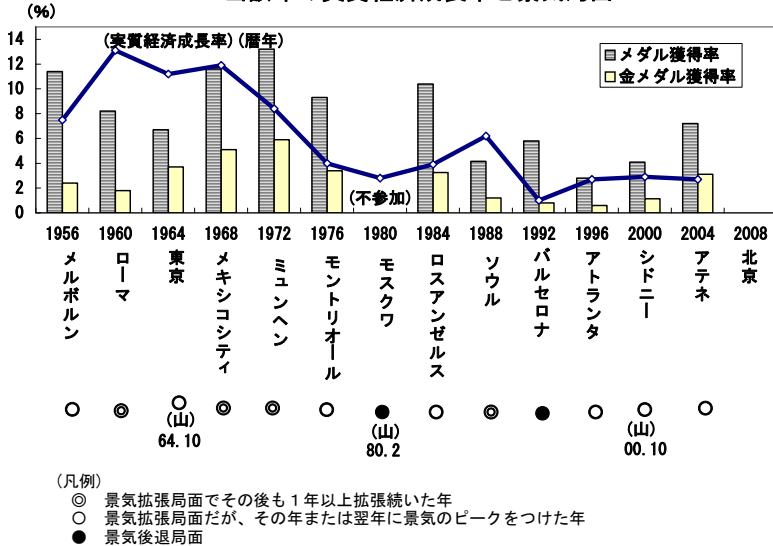

オリンピックの年は日本の景気拡張期(◎or○)にあたる事が多く、しかもそろそろピークを迎える直前というケースが多い模様。◎の時は金メダル獲得率も高目である。

(出所) 内閣府等

2007年を表わす「漢字一字」
ランキング

| | |
|---|---|
| 1 | 偽 |
| 2 | 食 |
| 3 | 嘘 |
| 4 | 疑 |
| 5 | 謝 |

今年を表わす「漢字一字」の推移

| | |
|------|---|
| 1995 | 震 |
| 1996 | 食 |
| 1997 | 倒 |
| 1998 | 毒 |
| 1999 | 末 |
| 2000 | 金 |
| 2001 | 戦 |
| 2002 | 帰 |
| 2003 | 虎 |
| 2004 | 災 |
| 2005 | 愛 |
| 2006 | 命 |
| 2007 | 偽 |

(出所) 日本漢字能力検定協会

サッカー中継・関東地区平均視聴率歴代ベスト20

| 順 | 大会名 | チーム | 最終結果 | チーム | 年・月・日 | 視聴率(%) | 局 | 翌日経平均前日比(円) |
|----|------------------|--------|-----------------|-----------|----------|--------|-----|----------------|
| ① | 02W杯1次リーグ | 日本 | 1-0 | ロシア | 02.6.9 | 66.1 | フジ | 6.10 ▲68.32 |
| ② | 02W杯決勝 | ブラジル | 2-0 | ドイツ | 02.6.30 | 65.6 | NHK | ----- |
| ③ | 98W杯1次リーグ | 日本 | 0-1 | クロアチア | 98.6.20 | 60.9 | NHK | 6.21 -- |
| ④ | 98W杯1次リーグ | 日本 | 0-1 | アルゼンチン | 98.6.14 | 60.5 | NHK | 6.15 ▲197.16 |
| ⑤ | 02W杯1次リーグ | 日本 | 2-2 | ベルギー | 02.6.4 | 58.8 | NHK | 6.5 10.80 |
| ⑥ | 06W杯1次リーグ | 日本 | 0-0 | クロアチア | 06.6.18 | 52.7 | 朝日 | 6.19 ▲18.99 |
| ⑦ | 98W杯1次リーグ | 日本 | 1-2 | シヤマイカ | 98.6.26 | 52.3 | NHK | 6.27 -- |
| ⑧ | 06W杯1次リーグ | 日本 | 1-3 | オーストラリア | 06.6.12 | 49.0 | NHK | 6.13 ▲614.41 |
| ⑨ | 02W杯決勝T | 日本 | 0-1 | トルコ | 02.6.18 | 48.5 | NHK | 6.19 ▲363.75 |
| ⑩ | 02W杯準決勝 | ドイツ | 1-0 | 韓国 | 02.6.25 | 48.3 | 日本 | ----- |
| ⑪ | 94W杯アジア最終予選 | 日本 | 2-2 | イラク | 93.10.28 | 48.1 | 東京 | 10.29 223.52 |
| ⑫ | 98W杯アジア第3代表決定戦 | 日本 | 3-2 | イラン | 97.11.16 | 47.9 | フジ | 11.17 1,200.80 |
| ⑬ | 02W杯準決勝 | ブラジル | 1-0 | トルコ | 02.6.26 | 47.6 | NHK | ----- |
| ⑭ | 06W杯アジア最終予選 | 日本 | 2-1 | 北朝鮮 | 05.2.9 | 47.2 | 朝日 | 2.10 80.21 |
| ⑮ | 02W杯1次リーグ | 日本 | 2-0 | チュニシア | 02.6.14 | 45.5 | 朝日 | 6.15 -- |
| ⑯ | 06W杯アジア最終予選 | 日本 | 2-0 | 北朝鮮 | 05.6.8 | 43.4 | 朝日 | 6.9 ▲120.15 |
| ⑰ | 02W杯1次リーグ | イングランド | 1-0 | アルゼンチン | 02.6.7 | 41.6 | TBS | ----- |
| ⑱ | 06W杯アジア最終予選 | 日本 | 1-0 | ハレーレン | 05.3.30 | 40.5 | 朝日 | 3.31 10.26 |
| ⑲ | 94W杯アジア最終予選 | 日本 | 1-0 | 韓国 | 93.10.25 | 38.0 | フジ | 10.26 ▲285.73 |
| ⑳ | コンフェデ杯決勝 | 日本 | 0-1 | フランス | 01.6.10 | 37.9 | フジ | 6.11 ▲203.74 |
| 参考 | 07AFCアジア杯準決勝 | 日本 | 2-3 | サウジアラビア | 07.7.25 | 25.0 | 朝日 | 7.26 ▲156.33 |
| | 07FIFAクラブW杯準決勝 | 浦和レッズ | 0-1 | ACミラン | 07.12.13 | 23.1 | 日テレ | 12.14 ▲22.01 |
| | 07FIFAクラブW杯3位決定戦 | 浦和レッズ | 2-2 (4 PK 2) | エトワール・サヘル | 07.12.16 | 17.2 | 日テレ | 12.17 ▲264.72 |

(注) 77年以降
(出所) ビデオリサーチなど

少女漫画と景気

| 作品名 | 掲載誌 | 劇場上演 | 備考 | 景気後退局面 |
|-----------------------------|-----------------------------|--|----------------------------------|--|
| リボンの騎士 (手塚治虫作) | なかよし S38年1月号～S41年10月号 | | 少女クラブ版は S28年1月号～ 31年1月号 | 証券不況 S39年10月～40年10月 (S29年は概ね後退期) |
| ベルサイユのばら (池田理代子作) | 週刊マーガレット S47年21号～S48年52号 | 宝塚 S49年8月～ 東京 S51年5月～ S49年11月～ S51年8月 | S53～55年には 地方公演も | 第1次石油危機 S48年11月～50年3月 |
| 美少女戦士 セーラームーン (武内直子作) | なかよし H4年2月号～H9年3月号* | (映画) H5年12月 H6年12月 H7年12月 (ミュージカル) H5年夏 以降毎年(28公演) | H15.10～H16.9 TV実写版放映 (CBC) | バブル崩壊不況 H3年2月～5年10月 |

*「セーラームーン」の前身の作品といえる「コードネームはセーラーV」は、「るんるん」誌H3年夏休み号から。
(出所)各種資料

子供の歌の大ヒットと景気

| タイトル/アーティスト | 売上枚数(万枚) | 発売日 | 景気局面 |
|------------------------------------|----------|-----------|------|
| 黒ネコのタンゴ/皆川おさむ | 223.5 | S44.10.5 | ○ |
| およげ!たいやきくん/子門真人 | 453.6 | S50.12.25 | ○ |
| おどるポンポコリン/B.B.クィーンズ | 164.4 | H2.4.4 | ○ |
| だんご3兄弟/速水けんたろう、茂森あゆみ、ひまわりキッズだんご合唱団 | 291.8 | H11.3.3 | ○ |
| 慎吾ママのおはロック/慎吾ママ | 111.7 | H12.8.18 | ○ |

(注) ○: 景気拡張局面

日本テレビ:24時間テレビの最近のマラソンゴール(フィナーレ)視聴率

| 年 | ランナー | 年齢 | 距離 | 内容 | % | 番組平均 |
|----|----------------------------|----------|-----|--|------|------|
| 95 | 間寛平 | 46 | 600 | 阪神大震災の年、神戸から600 ^m 完走 | 27.6 | 16.9 |
| 96 | 赤井秀和 | 37 | 100 | 到着遅れ、番組15分延長も完走 | 22.9 | 14.1 |
| 97 | 山口達也 | 25 | 100 | 右足じん帯負傷しても完走 | 23.0 | 15.5 |
| 98 | 森田剛 | 19 | 100 | 腹痛ハプニングにめげずゴール | 19.3 | 12.0 |
| 99 | 錦野旦 | 50 | 110 | 付き添う長女に支えられて完走 | 23.9 | 14.2 |
| 00 | トミーズ雅 | 40 | 150 | 疲れ見せず余裕のゴール | 23.4 | 14.7 |
| 01 | 研ナオコ | 47 | 85 | 一睡もせず号泣してゴール | 23.6 | 15.7 |
| 02 | 西村知美 | 31 | 100 | ゴール手前で夫が伴走してゴール | 23.0 | 15.4 |
| 03 | 山田花子 | 28 | 110 | 番組終了から1時間後ゴール | 22.0 | 15.6 |
| 04 | 杉田かおる | 39 | 100 | 完走して、負け犬返上も離婚 | 18.4 | 11.7 |
| 05 | 丸山和也 | 59 | 100 | 足腰痛に負けず完走し「幸せだな〜」 | 30.3 | 19.0 |
| 06 | アンガールズ (田中卓志) (山根良顕) | 30 30 | 100 | 「史上最弱」ランナー歩いて完走 | 25.6 | 17.7 |
| 07 | 萩本欽一 | 66 | 70 | 初代司会者、30周年の節目に完走 (ゴール生中継の「行列ができる法律相談所」) | 29.8 | 18.6 |

(注) 年齢は当時、番組平均は「24時間テレビ」全体の平均視聴率
24時間テレビのマラソンは1992年から実施。
2007年の瞬間最高視聴率は過去最高の43.9%(午後8時52分)。
「行列...」では42.9%(午後9時7分)
ビデオリサーチ調べ(関東地区)
(出所) 日刊スポーツ(平成17年8月30日)に加筆

日本シリーズ優勝と株価

| 年 | 日経平均株価 225種年末値 | 前年末(%) | 日本シリーズ 優勝 |
|------|-------------------|--------|--------------|
| 1997 | 15258.74 | ▲21.2 | セiyu |
| 1998 | 13842.17 | ▲9.3 | ヤクルト |
| 1999 | 18934.34 | 36.8 | 横浜DeNA |
| 2000 | 13785.69 | ▲27.2 | 阪神 |
| 2001 | 10542.62 | ▲23.5 | セiyu |
| 2002 | 8578.95 | ▲18.6 | セiyu |
| 2003 | 10676.64 | 24.5 | パナ |
| 2004 | 11488.76 | 7.6 | パナ |
| 2005 | 16111.43 | 40.2 | パナ |
| 2006 | 17225.83 | 6.9 | パナ |
| 2007 | 15307.78 | ▲11.1 | セiyu |

(出所)各種報道

警察庁発表:初詣の人出

| 景気局面 | 全体 | 成田山新勝寺 | | | | |
|------|---------|--------|--------|------|------|------|
| | | 前年比(%) | 前年比(%) | | | |
| ○ | S64 | 7,544 | ▲5.0 | 302 | ▲4.4 | |
| ○ | H2 | 7,956 | +5.5 | 305 | +1.0 | |
| ○ | 2月...山 | 3 | 7,742 | ▲2.7 | 302 | ▲1.0 |
| ● | | 4 | 8,259 | +6.7 | 309 | +2.3 |
| ● | 10月...谷 | 5 | 8,490 | +2.8 | 310 | +0.3 |
| ○ | | 6 | 8,544 | +0.6 | 310 | 0.0 |
| ○ | | 7 | 8,521 | ▲0.3 | 313 | +1.0 |
| ○ | | 8 | 8,766 | +2.9 | 315 | +0.6 |
| ○ | 5月...山 | 9 | 8,672 | ▲1.1 | 302 | ▲4.1 |
| ● | | 10 | 8,694 | +0.3 | 304 | +0.7 |
| ○ | 1月...谷 | 11 | 8,811 | +1.3 | 301 | ▲1.0 |
| ○ | 11月...山 | 12 | 8,814 | +0.0 | 297 | ▲1.3 |
| ● | | 13 | 8,875 | +0.7 | 289 | ▲2.7 |
| ○ | 1月...谷 | 14 | 8,491 | ▲4.3 | 284 | ▲1.7 |
| ○ | | 15 | 8,622 | +1.5 | 265 | ▲6.7 |
| ○ | | 16 | 8,889 | +3.1 | 260 | ▲1.9 |
| ○ | | 17 | 8,966 | +0.9 | 265 | +1.9 |
| ○ | | 18 | 9,373 | +4.5 | 275 | +3.8 |
| ○ | | 19 | 9,795 | +4.5 | 290 | +5.5 |
| ○ | | 20 | 9,818 | +0.2 | 298 | +2.8 |

(注) ○: 拡張局面、●: 後退局面
*平成20年の当初予想は9843万人
(出所)内閣府、警察庁

箱根駅伝TV視聴率(1月3日復路)関東地区と
1月分景気動向指数・一致CI

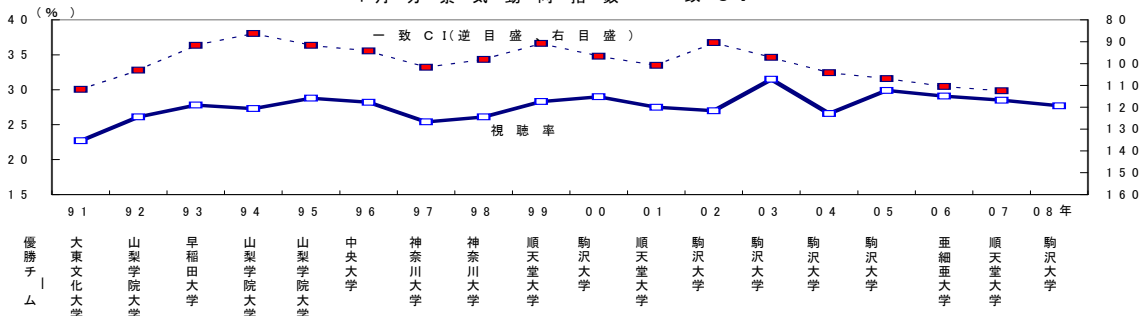

(注) 1)日本テレビが中継しているのは63回大会(87年)以降。但し87~90年は復路が2部に分かれていた。
そのため、通して平均視聴率が出るようになった91年以降のデータを採用している。
(出所)ビデオリサーチ、内閣府

米国主要経済指標の推移

| | 2005年 | 2006年 | 2007年 | 2007年 | | | | 2007年 | 10月 | 11月 | 12月 |
|---------------------|-------|-------|-------|-------|-------|-------|---------|-------|-------|-------|-------|
| | | | | 1~3月期 | 4~6月期 | 7~9月期 | 10~12月期 | 9月 | | | |
| 実質GDP | | | | | | | | | | | |
| 前期比年率(%) | 3.1 | 2.9 | | 0.6 | 3.8 | 4.9 | | - | - | - | - |
| 鉱工業生産 | | | | 0.3 | 0.9 | 1.0 | | 0.3 | ▲0.7 | 0.3 | |
| 前期(月)比(%) | | | | 2.5 | 1.7 | 1.7 | | 2.0 | 1.4 | 2.1 | |
| 前年比(%)* | 3.2 | 4.0 | | | | | | | | | |
| 設備稼働率(%) | | | | 81.3 | 81.7 | 82.1 | | 82.1 | 81.4 | 81.5 | |
| 前期(月)比(%) | 80.2 | 81.7 | | ▲5.0 | 7.6 | ▲0.4 | | 4.9 | ▲2.6 | 4.2 | |
| 前年比(%)* | 17.1 | 10.6 | | 1.2 | 7.4 | 1.8 | | ▲10.8 | ▲0.1 | 4.9 | |
| 失業者(%) | | | | 4.5 | 4.5 | 4.6 | | 4.7 | 4.7 | 4.7 | 5.0 |
| 非農業雇用者数 | 5.1 | 4.6 | 4.6 | | | | | | | | |
| (前月比増減、万人) | 227.3 | 247.8 | 180.0 | 49.6 | 41.7 | 27.8 | 38.2 | 4.4 | 15.9 | 11.5 | 1.8 |
| 時間当たり賃金全産業前期(月)比(%) | | | | 0.9 | 0.9 | 1.0 | 0.8 | 0.2 | 0.2 | 0.4 | 0.4 |
| 前年比(%)* | 2.8 | 3.8 | 3.9 | 4.1 | 3.9 | 3.9 | 3.8 | 3.9 | 3.7 | 3.8 | 3.7 |
| 求人広告指数 | | | | | | | | | | | |
| (1987年=100) | 39 | 33 | | 31 | 27 | 24 | | 24 | 23 | 21 | |
| 個人所得 | | | | 2.4 | 0.9 | 1.5 | | 0.5 | 0.2 | 0.4 | |
| 前期(月)比(%) | | | | 6.3 | 6.1 | 6.5 | | 6.5 | 6.1 | 6.1 | |
| 前年比(%)* | 5.9 | 6.6 | | | | | | | | | |
| コンファレンスボード | | | | | | | | | | | |
| 消費者信頼感指数 | 100.3 | 105.9 | 103.7 | 109.5 | 106.7 | 105.7 | 99.5 | 99.5 | 95.2 | 87.8 | 88.6P |
| ミシガン大消費者信頼感指数 | | | | | | | | | | | |
| 小売売上高 | | | | 1.6 | 1.3 | 0.9 | | 0.7 | 0.2 | 1.2 | |
| 前期(月)比(%) | | | | 3.4 | 4.0 | 4.1 | | 5.0 | 5.0 | 6.3 | |
| 前年比(%)* | 7.2 | 6.3 | | | | | | | | | |
| 住宅着工件数 | | | | | | | | | | | |
| (万戸) | 207.3 | 181.2 | | 146.0 | 146.4 | 130.0 | | 118.2 | 123.2 | 118.7 | |
| 製造業在庫 | | | | | | | | | | | |
| 前年同月比(%) | 9.2 | 7.6 | | 5.5 | 4.2 | 2.5 | | 2.4 | 2.2 | 3.0 | |
| 製造業出荷 | | | | | | | | | | | |
| 前年同月比(%) | 9.9 | 4.3 | | ▲2.1 | ▲0.1 | 1.4 | | 1.4 | 6.0 | 6.3 | |
| 生産者価格指数 | | | | | | | | | | | |
| 前年比(%)* | 4.8 | 3.0 | | 1.9 | 3.5 | 3.6 | | 4.4 | 6.1 | 7.2 | |
| 消費者物価指数 | | | | | | | | | | | |
| 前年比(%)* | 3.4 | 3.2 | | 2.5 | 2.7 | 2.4 | | 2.8 | 3.5 | 4.3 | |
| マネーサプライ | | | | | | | | | | | |
| (M1) | ▲0.3 | ▲0.6 | ▲0.3 | ▲1.1 | ▲0.7 | 0.3 | ▲0.3 | 0.4 | 0.1 | ▲0.5 | ▲0.2 |
| 前年比(%) | | | | | | | | | | | |
| (M2) | 4.1 | 5.2 | 6.1 | 5.8 | 6.1 | 6.7 | 6.0 | 6.7 | 6.3 | 6.2 | 6.1 |

*は季節調整値
(出所)米商務省、労働省、FRBなど

米国の政権と経済

| | (前年比%) | | | | (前年比%) | | | | (年平均%) | | | | (IMF方式、前年末比%) | | | | | |
|------------|--------|-----|------|------|--------|------|------|------|--------|-------|-------|-------|---------------|-------|------|-------|-------|-----|
| | 実質GDP | | | | CPI | | | | FFレート | | | | 円ドルレート(+:円高) | | | | | |
| | 1年目 | 2年目 | 3年目 | 4年目 | 1年目 | 2年目 | 3年目 | 4年目 | 1年目 | 2年目 | 3年目 | 4年目 | 1年目 | 2年目 | 3年目 | 4年目 | | |
| 民主党 | | | | | | | | | | | | | | | | | | |
| ケネディ・ジョンソン | 61~64年 | 2.3 | 6.1 | 4.4 | 5.8 | 1.1 | 1.2 | 1.2 | 1.3 | 1.96 | 2.68 | 3.18 | 3.50 | | | | | |
| ジョンソン | 65~68年 | 6.4 | 6.5 | 2.5 | 4.8 | 1.6 | 3.0 | 2.8 | 4.3 | 4.07 | 5.11 | 4.22 | 5.66 | | | | | |
| カーター | 77~80年 | 4.6 | 5.6 | 3.2 | ▲0.2 | 6.5 | 7.6 | 11.3 | 13.5 | 5.54 | 7.93 | 11.19 | 13.36 | 22.1 | 23.0 | ▲18.8 | ▲17.8 | |
| クリントン | 93~96年 | 2.7 | 4.0 | 2.5 | 3.7 | 3.0 | 2.6 | 2.8 | 2.9 | 3.02 | 4.20 | 5.84 | 5.30 | 11.4 | 12.1 | ▲3.0 | ▲11.3 | |
| クリントン | 97~00年 | 4.5 | 4.2 | 4.5 | 3.7 | 2.3 | 1.6 | 2.2 | 3.4 | 5.46 | 5.35 | 4.97 | 6.24 | ▲10.7 | 12.8 | 12.9 | ▲11.2 | |
| 平均 | | 4.1 | 5.3 | 3.4 | 3.6 | 2.9 | 3.2 | 4.1 | 5.1 | 4.01 | 5.05 | 5.88 | 6.81 | 7.6 | 16.0 | ▲3.0 | ▲1.6 | |
| 共和党 | | | | | | | | | | | | | | | | | | |
| ニクソン | 69~72年 | 3.1 | 0.2 | 3.4 | 5.3 | 5.5 | 5.8 | 4.3 | 3.3 | 8.21 | 7.18 | 4.66 | 4.43 | | | | 13.6 | 4.2 |
| ニクソン・フォード | 73~76年 | 5.8 | ▲0.5 | ▲0.2 | 5.3 | 6.2 | 11.1 | 9.1 | 5.7 | 8.73 | 10.50 | 5.82 | 5.05 | 7.9 | ▲7.0 | ▲1.4 | 4.1 | |
| レーガン | 81~84年 | 2.5 | ▲1.9 | 4.5 | 7.2 | 10.3 | 6.1 | 3.2 | 4.3 | 16.38 | 12.26 | 9.09 | 10.23 | ▲7.6 | ▲6.4 | 1.4 | ▲7.8 | |
| レーガン | 85~88年 | 4.1 | 3.5 | 3.4 | 4.1 | 3.5 | 1.9 | 3.7 | 4.1 | 8.10 | 6.81 | 6.66 | 7.57 | 25.4 | 25.3 | 31.2 | ▲3.1 | |
| ブッシュ(父) | 89~92年 | 3.5 | 1.9 | ▲0.2 | 3.3 | 4.8 | 5.4 | 4.2 | 3.0 | 9.22 | 8.10 | 5.69 | 3.52 | ▲12.2 | 5.9 | 8.1 | 0.5 | |
| ブッシュ | 01~04年 | 0.8 | 1.6 | 2.5 | 3.6 | 2.8 | 1.6 | 2.3 | 2.7 | 3.90 | 1.68 | 1.13 | 1.35 | ▲12.6 | 10.0 | 11.6 | 3.1 | |
| ブッシュ | 05~年 | 3.1 | 2.9 | | | 3.4 | 3.2 | | | 3.21 | 4.97 | 5.02 | | ▲11.7 | ▲1.2 | 5.1 | | |
| 平均 | | 3.3 | 1.1 | 2.2 | 4.8 | 5.2 | 5.0 | 4.5 | 3.9 | 8.25 | 7.36 | 5.44 | 5.36 | ▲1.8 | 4.4 | 9.9 | 0.2 | |

(出所)米商務省、FRB

OECD諸国合計実質GDP成長率・夏季オリンピックイヤーと前年と翌年の比較

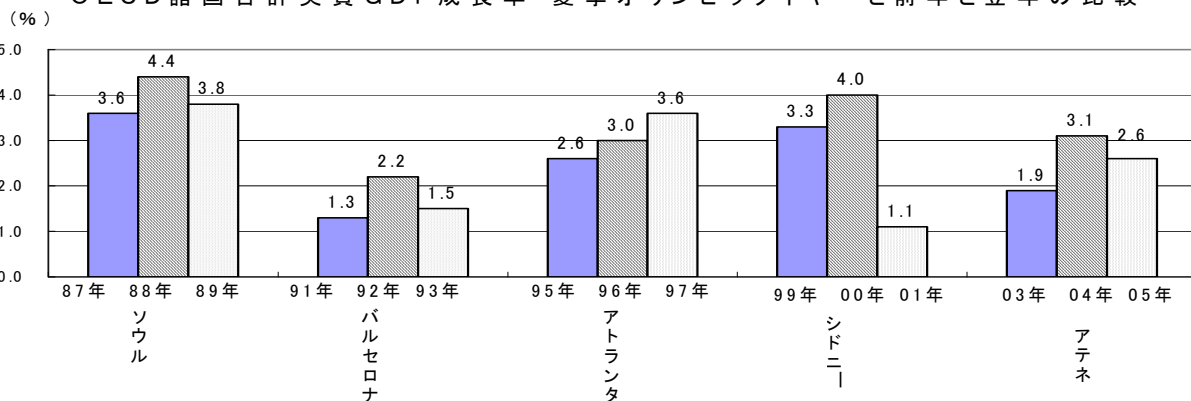

(出所)OECDエコノミックアウトルック(07年12月)等

十二支と株価

| 十二支 | 日経平均 前年末比(%)平均 |
|-------|-------------------|
| 子 | +40.3 |
| 丑 | ▲3.9 |
| 寅 | +4.2 |
| 卯 | +23.1 |
| 辰 | +29.0 |
| 巳 | +4.8 |
| 午 | ▲7.5 |
| 未 | +7.6 |
| 申 | +10.4 |
| 酉 | +15.0 |
| 戌 | +9.8 |
| 亥 | +16.2 |
| 全期間平均 | +12.4 |

対象期間：1951年～2007年

十二支と為替レート

| 十二支 | 円高(+), 円安(-) IMF方式 前年末比(%)平均 |
|-------|------------------------------------|
| 子 | ▲9.5 |
| 丑 | +7.3 |
| 寅 | +10.4 |
| 卯 | +14.2 |
| 辰 | ▲3.4 |
| 巳 | ▲0.9 |
| 午 | +13.0 |
| 未 | +0.3 |
| 申 | +7.1 |
| 酉 | ▲2.6 |
| 戌 | +1.5 |
| 亥 | +1.2 |
| 全期間平均 | +3.5 |

対象期間：1974年～2007年

戌子(つちのえね・ボシ)

| | |
|---|--|
| ほ | 戌は、もともと ^{ほう} 茂(しげるの意)をその語源とし、草木が繁茂して盛大となった状態を表している。 |
| し | |
| 子 | 旧曆十一月。子は ^じ 孳(ふえる意)で、新しい生命が種子の中に萌し始める状態を表している。 |

(出所)柏書房「現在こよみ読み解き事典」

ESPフォーキャスト調査

ESPフォーキャスト調査(08年1月):総合景気判断DI

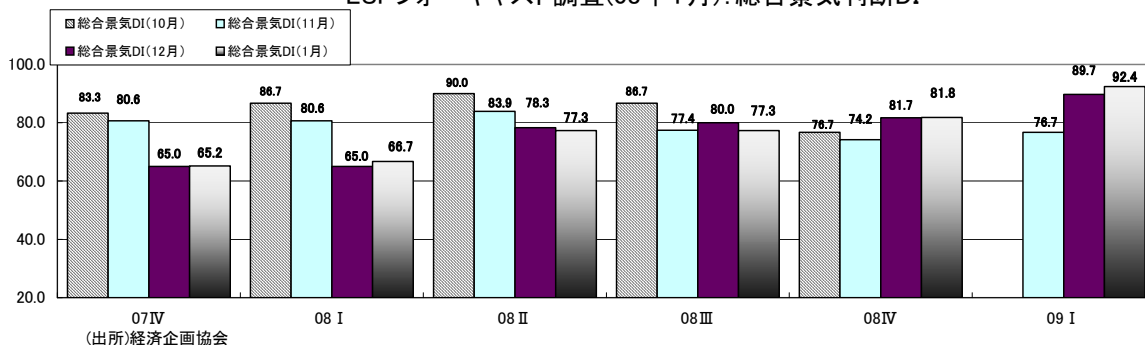

「ESPフォーキャスト調査(08年1月)」主な景気指標の予測

| | 2007年度 | 2008年度 | 2009年度 |
|------------------------|-----------------------------|-----------------------------|-----------------------------|
| 実質GDP (前年比、%) | 1.36 (1.14 - 1.55) | 1.92 (1.50 - 2.26) | 2.03 (1.68 - 2.42) |
| 名目GDP (前年比、%) | 0.93 (0.64 - 1.21) | 2.03 (1.51 - 2.46) | 2.36 (1.94 - 2.83) |
| 消費者物価(全国コア) (前年比、%) | 0.13 (0.06 - 0.20) | 0.39 (0.24 - 0.54) | 0.56 (0.33 - 0.83) |
| 完全失業率 (%) | 3.83 (3.80 - 3.90) | 3.73 (3.58 - 3.90) | 3.57 (3.39 - 3.76) |
| 日経平均 (円) | 16,566 (16,190 - 16,813) | 17,134 (16,078 - 17,985) | 18,252 (16,985 - 19,431) |
| 円相場 (円/ドル) | 114.6 (112.0 - 116.0) | 109.5 (101.6 - 115.0) | 109.4 (103.8 - 114.6) |
| 新発10年国債流通利回り (%) | 1.65 (1.60 - 1.71) | 1.83 (0.98 - 1.68) | 2.10 (1.90 - 2.33) |
| 米国実質GDP (暦年、前年比、%) | 2.19 (2.14 - 2.23) | 2.21 (1.71 - 2.59) | 2.55 (2.14 - 2.89) |

今後1年以内に景気の転換点を迎える確率は、フォーキャスター平均で33.3%(高位8人平均60.0%、低位8人平均15.0%)の予測

(注)上段は総平均、
下段のカッコ内は低位8人平均－高位8人平均
(出所)経済企画協会

気象と景気

直近55年間(1953~2007年)の東京の桜の開花・満開日と景気

〈1〉開花日・早い記録

| 順位 | 開花日 | 年 | 景気局面 |
|-------|-------|-----------|------|
| 1 | 3月16日 | 2002(H14) | ◎ |
| 2 | 3月18日 | 2004(H16) | ◎ |
| 3 | 3月20日 | 1990(H2) | ○ |
| 3 | 3月20日 | 2007(H19) | |
| 3 | 3月20日 | 1989(H1) | ◎ |
| 3 | 3月20日 | 1966(S41) | ◎ |
| 7 | 3月21日 | 2006(H18) | (◎) |
| 7 | 3月21日 | 1997(H9) | ○ |
| 9 | 3月22日 | 1977(S52) | ▲ |
| 9 | 3月22日 | 1976(S51) | ○ |
| 平年 | 3月28日 | | |
| 2005年 | 3月31日 | | ◎ |

〈2〉満開までの日数・長い順

| 順位 | 年 | 開花日(A) | 満開日(B) | 日数(B)-(A) | 景気局面 |
|-------|-----------|--------|--------|-----------|------|
| 1 | 1966(S41) | 3月20日 | 4月5日 | 16 | ◎ |
| 2 | 1989(H1) | 3月20日 | 4月3日 | 14 | ◎ |
| 3 | 1987(S62) | 3月23日 | 4月5日 | 13 | ◎ |
| 3 | 1981(S56) | 3月26日 | 4月8日 | 13 | ● |
| 3 | 1956(S31) | 3月26日 | 4月8日 | 13 | ◎ |
| 6 | 1979(S54) | 3月23日 | 4月4日 | 12 | ○ |
| 6 | 1959(S34) | 3月24日 | 4月5日 | 12 | ◎ |
| 6 | 1950(S30) | 3月24日 | 4月5日 | 12 | ◎ |
| 9 | 2004(H16) | 3月18日 | 3月29日 | 11 | ○ |
| 10 | 1965(S40) | 4月2日 | 4月12日 | 10 | ▲ |
| 10 | 1953(S28) | 3月26日 | 4月5日 | 10 | ○ |
| 平年 | | 3月28日 | 4月5日 | 8 | |
| 2007年 | | 3月20日 | 3月29日 | 9 | |

(注)景気局面記号...◎ 拡張局面で、その後1年超拡張続く
 ○ 拡張局面で、その後1年以内に山を迎える
 ▲ 後退局面だがその後1年以内に谷を迎える
 ● 後退局面で、その後1年超後退続く

(出所) 気象庁、内閣府

東京の桜(ソメイヨシノ)の開花日が早いほど、まだ満開までの日数が多いほど、心理面から景気にとってはプラスに働く傾向がありそうだ。

気象庁・エルニーニョ監視指数

| | 2006年 | | | | | | 2007年 | | | | | | | | | | | | | |
|------------------------|-------|------|------|------|------|------|-------|------|------|------|------|------|------|------|------|------|------|------|------|--|
| | 6月 | 7月 | 8月 | 9月 | 10月 | 11月 | 12月 | 1月 | 2月 | 3月 | 4月 | 5月 | 6月 | 7月 | 8月 | 9月 | 10月 | 11月 | 12月 | |
| 監視海域(4°N~4°S、150~90°W) | | | | | | | | | | | | | | | | | | | | |
| 月平均海面水温(°C) | 26.5 | 25.8 | 25.5 | 25.8 | 25.9 | 26.1 | 26.4 | 26.5 | 26.4 | 26.7 | 26.9 | 26.4 | 25.9 | 24.9 | 24.0 | 23.7 | 23.5 | 23.5 | 23.6 | |
| 同基準値偏差(°C) | 0.0 | +0.1 | +0.4 | +0.8 | +0.9 | +1.0 | +1.1 | +0.8 | 0.0 | ▲0.5 | ▲0.5 | ▲0.7 | ▲0.6 | ▲0.8 | ▲1.1 | ▲1.3 | ▲1.5 | ▲1.6 | ▲1.7 | |
| 同5ヵ月移動平均(°C) | +0.1 | +0.3 | +0.4 | +0.6 | +0.8 | +0.9 | +0.8 | +0.5 | +0.2 | ▲0.2 | ▲0.5 | ▲0.6 | ▲0.7 | ▲0.9 | ▲1.1 | ▲1.3 | ▲1.4 | | | |
| 南方振動指数 | ▲0.4 | ▲0.8 | ▲1.3 | ▲0.5 | ▲1.2 | +0.1 | ▲0.1 | ▲0.6 | ▲0.1 | +0.1 | +0.1 | ▲0.2 | +0.5 | ▲0.5 | +0.4 | +0.1 | +0.7 | +0.8 | +1.6 | |

(注)海面水温の基準値はその年の前年までの30年間の各月の平均値、南方振動指数の平年値は1971~2000年の30年平均値。

(出所) 気象庁

旬ごとの海面水温平年偏差

| | 2006年 | | | 2007年 | | | | | | | | | | | | |
|----|-------|------|------|-------|------|------|------|------|------|------|------|------|------|------|--------------|--------------|
| | 9月 | 10月 | 11月 | 1月 | 2月 | 3月 | 4月 | 5月 | 6月 | 7月 | 8月 | 9月 | 10月 | 11月 | 12月 | |
| 上旬 | +0.9 | +0.9 | +0.9 | +1.2 | +1.1 | +0.6 | ▲0.5 | ▲0.9 | ▲0.5 | ▲0.7 | ▲0.5 | ▲0.8 | ▲1.0 | ▲1.6 | ▲1.5(23.5°C) | ▲1.5(23.6°C) |
| 中旬 | +0.9 | +1.1 | +1.1 | +1.3 | +1.0 | 0.0 | ▲0.1 | ▲0.4 | ▲0.7 | ▲0.4 | ▲0.8 | ▲0.9 | ▲1.1 | ▲1.4 | ▲1.5(23.5°C) | ▲1.6(23.5°C) |
| 下旬 | +1.0 | +1.0 | +1.2 | +1.2 | +0.8 | ▲0.4 | ▲0.7 | ▲0.1 | ▲0.7 | ▲0.5 | ▲0.9 | ▲1.2 | ▲1.5 | ▲1.3 | ▲1.6(23.4°C) | ▲1.5(23.7°C) |

(注)旬分のデータで2001年からの平年値は1971年~2000年の30年平均値である。

(出所) 気象庁

景気の山・谷の季節性

梅雨の入り明けの時期

| | 梅雨入り (平年) | 梅雨明け (平年) | 6~7月の降水量 (那覇、名瀬は5~6月) | 06年の | | 07年の | |
|------|--------------|--------------|--------------------------|--------|--------|--------|--------|
| | | | | 梅雨入り | 梅雨明け | 梅雨入り | 梅雨明け |
| 沖縄地方 | 5月8日頃 | 6月23日頃 | 445.5mm(那覇) | 5月14日頃 | 6月20日頃 | 5月16日頃 | 6月21日頃 |
| 奄美地方 | 5月10日頃 | 6月28日頃 | 677.9mm(名瀬) | 5月11日頃 | 6月22日頃 | 5月26日頃 | 6月28日頃 |
| 九州南部 | 5月29日頃 | 7月13日頃 | 756.4mm(鹿児島) | 5月26日頃 | 7月25日頃 | 6月1日頃 | 7月18日頃 |
| 九州北部 | 6月5日頃 | 7月18日頃 | 538.5mm(福岡) | 6月8日頃 | 7月26日頃 | 6月13日頃 | 7月23日頃 |
| 四国地方 | 6月4日頃 | 7月17日頃 | 293.0mm(高松) | 6月8日頃 | 7月26日頃 | 6月13日頃 | 7月23日頃 |
| 中国地方 | 6月6日頃 | 7月20日頃 | 494.4mm(広島) | 6月8日頃 | 7月26日頃 | 6月14日頃 | 7月23日頃 |
| 近畿地方 | 6月6日頃 | 7月19日頃 | 356.4mm(大阪) | 6月8日頃 | 7月27日頃 | 6月14日頃 | 7月24日頃 |
| 東海地方 | 6月8日頃 | 7月20日頃 | 419.6mm(名古屋) | 6月8日頃 | 7月26日頃 | 6月14日頃 | 7月27日頃 |
| 関東甲信 | 6月8日頃 | 7月20日頃 | 326.4mm(東京) | 6月9日頃 | 7月30日頃 | 6月14日頃 | 8月1日頃 |
| 北陸地方 | 6月10日頃 | 7月22日頃 | 306.5mm(新潟) | 6月15日頃 | 7月30日頃 | 6月21日頃 | 8月1日頃 |
| 東北南部 | 6月10日頃 | 7月23日頃 | 297.6mm(仙台) | 6月9日頃 | 8月2日頃 | 6月21日頃 | 8月1日頃 |
| 東北北部 | 6月12日頃 | 7月27日頃 | 184.8mm(青森) | 6月15日頃 | 8月2日頃 | 6月21日頃 | 8月1日頃 |

(出所) 気象庁

(回)

| | 山 | 谷 |
|---------|----|----|
| 4~6月期 | 4 | 1 |
| 7~9月期 | 1 | 0 |
| 10~12月期 | 4 | 8 |
| 1~3月期 | 4 | 4 |
| 合計 | 13 | 13 |

景気の谷は寒い時が多い。

(出所) 内閣府